新發明皮… 一定 主治… 神效五分藥水 上海伯康大藥房 愛多亞路七〇八號

晶報

電話九三四二八譯 社址上海望平街

【本報已於去年九月二日呈請登記】

第一千八百八十六號

□中華郵政特准掛號立券按照總包優待寄送之報紙□

□每日發行增刊無定□

廣告刊例

【特別】報頭兩面及上幅橫條價面議【普通】每格計十五字高十九字寬每期一律洋六元半格起碼如指定地位另加【新聞中縫】每格計三十字高十字寬每期八元【封面中縫】分格與新聞中縫同每期洋五元

定報價格

直接訂購中國境內全年四元二角（紀念期內特價三元）半年二元二角每月四角日本同其餘外國各埠加倍均作大洋計算 報資先惠郵費在內郵票加一 分館訂購每月六角餘酌加

今日一張零售大洋二分八釐

長篇小說

煙霧花都

□七十三□ （劉恨我著）

第七回 深宵驚妾臉玉腕微痕 子夜挽郎心珠喉一串

還要伸手向家裏拿錢、問問你的良心上、可以說得過去嗎、柳南鳳道、都是平常揮霍慣了、還有什麼辦法呢、六英道、我先問你、這居間裏每天要開銷多少錢、柳南鳳道、大約五六塊錢吧、六英道、就算是五塊錢、十天便五十塊、一個月要一百五十塊、你開了這房間、快近一個月了、試問有什麼必要呢、柳南鳳道 我可以和你聚在一起 六英道、這句話我倒不相信、像我們這樣一直下去、那有什麼結果呢、倒不是徹底的辦法應該從根本上解決纔是、我從明天起是不來了、你也將房間退掉吧、一來我可以摒塞生意上的責難、二來也可以讓你節省一些錢 柳南鳳道、那末、以後我到那裏找你呢、六英道、其實、我們何處不可相見、我會打電話給你、或者我會到公司裏望你、只要你不討厭便了、柳南鳳聽了、好似當頭棒喝、迷夢初醒道、你的話真是不錯、以後我撙多少、使用多少、決不再向家裏拿錢了、六英道、這也是不對的、假使你撙二百用二百、撙四百用四百、其實、又何必辛辛苦苦的呢、不如安安樂樂坐在家裏享享福、你應該撙二百、不過用一百好了、其餘的可以儲蓄下來 譬如你的爸爸、從前也像你這般胡亂化用、那末現在那裏會有這大家產下來咧、都是平日積少成多起來、柳南鳳佩服得五體投地、委實是感激涕零、一時立又不是、坐又不是的十分難過、六英道、我還有一句話問你、倒底你真的愛我麼、柳南鳳道誰是假的、六英道、聽說我們的生意上、下一節要收塌了、因爲小阿娒嫁給一位交易所裏姓金的客人、三阿姊也調到小花園一家人家去了、我呢、現在還沒有定、我特地和你商量、預備怎麼樣呢、柳南鳳道、我是想討你的、但是……、

樂的能 妙特靈

醫驗註冊 專治白帶 花柳毒 消腫殺菌 淨毒斷根 藥房均售 皮膚百病 去濕止癢 藥到病除 上海漢口路 新星西藥行

大中央橡膠廠

國民政府實業部註冊商標 提倡國貨 就是救國

廠設上海平涼路寧國路口 發行所 上海愛多亞路春耕里廿六號 電話 九二四二二 九三五二七

本會爲培養國家財源提倡公衆節儉起見特呈經財政部設立辦理列左各種儲金

計分 長期儲金 分期儲金 教育儲金 定期儲金 活期儲金 婚嫁儲金 養老儲金

四明儲蓄會

會址上海南京路九十三號 電話 經理室九二三六二九 營業室九〇〇六七

保管公益款項 △特種定期儲金期限利率面議 年期至少一年以上息分每月每半年或每一年一支▽

儲戶保障 （一）本會各種儲金由四明銀行負保本保息之責並由會長絕理負無限責任（二）本會會計完全公開每期決算由四明銀行監察人及會計師查核簽署提交四明銀行董事會承認後呈報財政部並公告之 △各種儲金備有詳章承索即寄▽

國民政府

航空公路建設獎券

獎金共二百五十萬元實售券數無論多少獎金徵由財政部保證十足付給 頭獎 獨得洋五十萬元 二獎兩張各得洋十萬元 三獎四張各得洋五萬元 四獎十張各得洋壹萬元 尚有獎額五萬餘號 每十張必有一獎 張中獎券每張十元 七月三十一日開獎 延期不決 售券處 愛多亞路一八三號 兌獎辦事處 四川路七號 各大公司銀行商店

二萬元 贈品 凡購藍虎牌花標二丈五尺者均有希望

藍虎牌

俄國花標樂織環球而藍虎牌花標尤爲其中首屈一指者以其花樣繁多顏色鮮明質地堅牢價格低廉二千餘種永洗不退經久耐穿無出其右用製仕女夏季服裝及兒童衣着無不相宜既買好布又得贈品良機難逢幸勿錯過 各大公司及洋布號均有出售

大中華股份有限公司獨家經理 上海廣東路五十號

購買藍虎牌俄國花標布二丈五尺送藍虎牌券一條多購類推券編十二萬五千號每號分十條計十組頭二三獎均依上海跑馬總會秋季大香檳中獎號碼給獎另設小獎二千五百個以與頭獎末尾三字相同者爲準 頭獎二十個每個各贈最佳無綫電機一座每座值價五百元 二獎二十個每個各贈精美縫衣機一架每架值價二百五十元 三獎二十個每個各贈上等腳踏車一輛每輛值價一百二十五元 小獎二千五百個每個各贈香水一瓶或香皂一盒價值一元如不願領取贈品者得照價換給現洋

王元道國藥號

□特價貨品□ 虎骨木瓜酒 每洋五瓶 白玫瑰酒 每洋四瓶 四川銀耳 每兩一元八角 國產洋參 每兩八角 王道痧藥水 每洋四十瓶 人參再造丸 每洋五粒

七月七日 十七日止

總號上海法租界南諸家橋 分號城內方濱路侯家濱口

維也納花園跳舞廳

靜安寺路大華路口

□現已開幕□

唯一消夏勝地 交通便利 地點適中 高尚娛樂場所 場內另闢 哥而夫球場 設置新穎 逸趣橫生

□本舞廳特點□ 建築偉大—規模宏麗 藝術設計—佈置新穎 涼風習習—空氣新鮮 花草樹木—別饒風味 舞女如雲—藝精貌艷 地板光滑—完備無比 樂師名曜—招待週全 中西大菜—各式茶點 應有盡有—無往不宜

□電話 三五三四四 三一五七七□

晶報

售書部啓事

本報自三月三日十四週年紀起特設售書部專售各項新舊小說及雜誌等刊物茲將最新書目及售價逐漸披露如後

王正廷近言錄 精裝一元 平裝六角
歐遊追憶錄 一元五角
[illegible] 四角
旅行雜誌（第七卷第五號） 三角

民國九年至十三年之一 馮玉祥日記 分二冊 一冊實售洋一元零八分 二冊八角
孟憲章先生著 一九三二年 寰球觀察記 第一二三四冊 每冊六角
馮玉祥軍事要電彙編 六角
宋哲元部廿九軍長城血戰記（附戰事寫眞圖百餘幅） 每冊六角

□畢倚虹作 黑幕上海 六冊四元
□漱六山房作 九尾龜 十二冊七元二角
□包天笑作 …小說 一元 …八角 …小傳 一元

降城痛語 四角
未來世界 四角
儀姓 四角
碧海情波記 二角
□李涵秋作 …秋 一元 …記 二冊二角 …影 四角 琵琶… 二角

雙鬮血 五角
琵琶夫人 三角
□陳冷血作 決鬥客談 四角
□張秋蟲作 銀海新潮 四角
□…笑作 紅扇題小錄 六角

□覺丹斧作 女拆白黨 三角
□姜兆偉作 新小說 八角
□沈泊塵作 百美圖 一元二角
□函購加郵費及□ □掛號一角二分□

各瘡毒 爛腳 爛腿

百樂膏治久年害腿爛腳濕瘡膿瘡寄瘡黃水瘡小兒胎毒熱瘡傷破潰爛等症無不去腐生新 小盒二角半 大盒六角 另洗藥…各…中報…元元圖章店代售

席時泰醫師

日本醫科大學醫學士 英政府工部局分署醫官

統治內外各科

診所 勞合路 席時泰醫院 上午九時至三時（星期上午停） 電話九〇二五二

分診所 三馬路中法大藥房 下午五時至七時（星期停） 電話九二一〇七

華商西湖

土耳其浴室女子按摩

二週紀念破天荒大減價三星期 本院特聘人材出衆手術巧妙招待周到佈置富麗價格低廉蒸氣擦背沐浴按摩四項祇收洋一元 華商地址北四川路蓬路西首四六八號請登樓上 西湖地址北四川路靶子路西南角一五一號樓上樓下一律歡迎

美麗牌

上等 國貨 有美皆備 無麗不臻

中國華成烟公司出品

良心藥膏

專治濕瘰疥瘡爛腳癩痢頭皮腐瘡癤病及其他皮膚病藥性溫和功效如神

先施永安新新及各大藥房各烟紙店均有出售

上海江西路二五九號三樓 良心藥公司製

無量功德

每逢天時熱：霍亂必猖獗
居民叢集處：更容易波及
不幸而傳染：其勢殊危急
多備功德水．實屬最有益
闔家老少命：賴此得以活
分贈親與友：人人都感激
如能廣施送：尤爲大功德

大瓶一元．小瓶一角。各大藥房均有出售

山得爾蜜地補丸

華商新華行獨家經理

百齡機

功能補血補精補腦潤腸開胃專治食減腦弱胃呆便閉失眠

男女老幼 四時宜服

□赦郝鵬 【眉玉】

赦郝如何不赦胡。一生一死太懸殊。縱然大數由天定。背後其中究有無。
立夫處死郝鵬生。同罪科刑有重輕。教我百思難索解。都緣法理背人情。
世事從來平等少。國家立法豈殊途。憐渠白日青天下。笑罵由他不在乎。
已往既然能不咎。大家依樣畫葫蘆。自從本法施行後。監獄嫌多犯欲無。

漢奸郝鵬被捕後、平軍分會以不究已往釋之、而前者胡立夫亦以漢奸罪被控爲蘇高院、判處極刑、同在一國、同犯一罪、而其結果竟有幸有不幸、嗚呼、

□黎錦暉之掌珠 （錫祥）

歌舞著作名家黎錦暉君、近在寓日事著作甚忙、黎云、鈔寫工作、較著作工夫大、故現聘鈔寫員、担任鈔寫工作、黎君脂肪非常發達、雙乳與女子乳暑同、大而下垂、黎君常戲將乳給其女小鳳吃、小鳳年將三歲、已會唱毛毛雨、並能打初步鋼琴、玲瓏活潑、黎君愛如掌珠、客來經其父介紹、以後相遇、即能呼某先生、從未錯過、客嘗謂有其父之天才、必有其女也、

不東不西的朋友 【不眉】

胡小梅自從美國遊學歸來之後、已可算得完全歐化 食非大餐不飽、出非汽車不坐、愛入跑狗場、愛上跳舞廳、那是極不爲怪的事、可是這般維新人物、偏偏好抽大烟、穿着西裝革履、躺在鴉片盤上、好比前清時乘着髮辮、戴上西式呢帽、同一怪誕、所以親戚朋友、恥笑他的、實在不少、幸而小梅自己也覺不雅、立志要想將烟戒除、但是市上戒除、雖非少數、他却怕恐誤服抵癮劣藥、反而使他烟癮加重、終於不肯輕易服用、後來幸喜吃了天津峻之堂的『潤氏斷癮救苦金丹』方將烟癮完全戒除、亦不幸中之幸也、

陽萎

陽萎！乃腎虧耗之來現象，如不早治，非但生趣絕望，且恐日久成癆危及生命，將來不堪設想。

美醫博士 姚爾昌醫師 專性病專家．專治（陽萎）（早洩）（遺精）（發育不全等）能迅速發生驚人之效力 診址北京路四川路轉角

永安醫院 專門花柳病生殖器病 負責除根

花柳 新老白濁不痛打針澈底斷根橫痃無用開刀新藥打針消散下疳梅毒電療治療負責除根□老靶子路一七九號醫師張秋朝

眞正國貨 上海印染公司

印染棉織等品 顏色鮮艷 歷久不變

□營業部 上海天津路五三八弄 電話九三二五八 □工廠 上海華德路高郎橋 電話五一七〇五

西洋女子按摩術

茲有西洋年輕美麗女子精於按摩術手術巧妙房間寬大設備舒適保君滿意凡勞精神不振可來一試 □霞飛路六百〇六號榮業里內十四號洋房樓下

白濁專家 姚佐頼 除根白濁丸

本醫生開設診所於上海馬路大舞臺對面三百三十二號門牌已歷有年專治新久白濁每日上午十時至十二時下午二時至六時親自應診並無在外分診所希患者注意以免受欺特明此聲

黃燐生山水潤例

【堂幅】丈疋四十八元 六尺十二元 四尺六元 八尺廿四元 五尺八元 三尺四元
【屏條】對開照堂減半
【橫幅】整張照堂 截開照屏
【扇面冊頁】每件兩元
點品面議 工筆加倍 青綠加倍
劣紙不書 先潤後墨
隨封加一 約期取件
本館胡仲和君代收

久咳易成癆

多咳則傷肺日久易成癆因癆而致命者不可勝數惟查治癆必愈之藥迄今外國醫藥先進尚無發明現經唐拾義醫師發明之久咳丸經驗數十年服後直接有革咳除痰之力間接有保肺防癆之功故得社會公認確爲根本治咳之特效藥患咳諸君一試便知 每瓶一元二角 上海廣西路角 父子大藥廠 世界各埠 均有經售

立案 蘇州美術專科學校招生
女生部 專科中西畫組各廿名 高中藝術科四十名
索章附郵十五分即寄
主席校董 吳子深　校長 顏文樑

名稱之拙 〔丹翁〕

名器不可以假人、這話好像尙脫不了專制封建時代的口氣、然而、名器過濫、官職榮號、都變成無足重輕之物、豈不奇哉、孫東吳先生當年在某處、任爲上級秘書、乘火車免費、爲隨帶之閽人阿三不便、上級軍官、乃給阿三一個少尉頭銜、如今還阿三少尉、却在本晶效他的本色奔走了、中國還有個習慣、如甲做過一任總長、永遠便稱他甲總長、乙做過一任局長、永遠便稱他乙局長、一個委員會、自然有個委員長、於是委員會有大小、而委員長彷彿並無甚分別、我們中國現在行的委員制、最高當局、就是委員長、這個名稱、與美法總統的總統、一樣尊貴、李際春投誠以後、國人不能再以僞軍看待、何至編遣會的辦事人、不用別的名稱、一定要請他做個委員長、在當局以爲凡是會、都得有委員、有委員、都得有一位委員長似乎與名器並無甚關係、但、以文字著稱的中國、難道除此三字以外、竟聯綴不出其他的字眼來嗎、英文字句不如中國多、又何以不看見他處處都是總統呢、有個滑稽家說、倒是總統的名稱、李大爺頑頑不差什麼、我聽了初以爲怪、旣而笑道、原來如此、詩以明之、李際之春當富春、艷秋主席且付新、正名正到花樓上、總統何嘗不算眞。

法佑九島感言 （天倪）

漁業也是沿海居民的生活之一、所以近年來當局也很注意及此、然以國力未充、領海內的漁業、總往往不能盡保護的職責、更談不到發展和改良的話了、據國民社電、西貢斐律賓之間、有九個小島、雖面積很小、荒瘠不毛的地方居多、但向爲我國漁人所往來停留的所在、今則法人忽派輪前至該島、樹起法國的旗幟、這九個小島、以後就變成法國的屬地、一經開闢、景象自逐漸的不同、舊時的我國漁人、縱能暫時居住、終久還不是歸於淘汰嗎、此事原無多大關係、然因此一舉、格外覺得人家覓地、如水銀瀉地一般、不惜遠涉重洋、來在這寂寞無人過問的場所、圖伸張它們的國力、以彼較此、眞使人感慨無窮啊。

芝加哥博覽中日專館參觀 （遊客自美國寄）

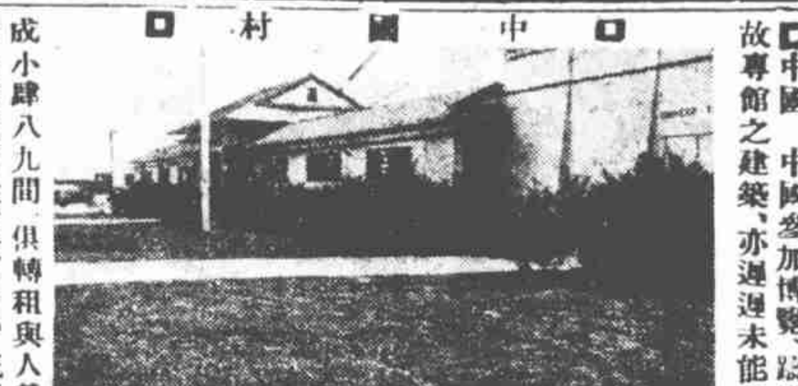
□中國村□

□南滿鐵路陳列所亦即僞國陳列處□

□日本花園□

□中國 中國參加博覽、躊躇不定、故專館之建築、亦遲遲未能舉行、迨離開會前二星期、始行奠基禮、致各項設施、從事草率、從建造者爲西人、館內成小肆八九間、俱轉租與人營業、各品物與陳列性質不同也、瓷器最多、茶絲可謂絕無僅有、張某帶來之玉塔、凡遊客之入參觀、須納費二角五分、亦不見若何擁擠、館左爲戲院、每日表演大力戲、徒以會場廣大、遊客當一日之時間、猶不能流覽殆遍、實難分出一二小時看劇也、

□日本 日本專館外觀爲花園式、點綴風景頗佳、在會場各建築物中之別饒風緻者、館爲日政府主辦、內部布置、有條不紊、秩序井然、陳列品茶絲爲主、佔全部三分之一、大都精選運來、絲陳列部、除生熟絲絲織品外、尙有日絲廠工作情形之影片多幀、並以新式機器二副、由日女當衆表演繅絲方法、博覽會未開幕前、傳聞日人將在會內大事宣傳其茶絲、觀此洵非虛語、全部陳列品約値三百萬元、以完全珍珠造成之華盛頓故居一座爲最貴重、館內設有茶室、爲遊客小憩之所、又該館之建築、所有一切大役木材、俱從日本運來、即此一端、可見日人之心理、

□僞國 數月前、本報紀載僞國參加消息、余頗注意此事、參觀所得、一切事物與日前報載無異、第一千八百○七號本報削穎記）、至於名稱、亦曰滿鐵館而不曰滿洲國、第一入其中則反是、陳列之東省地圖、在各種礦產區、示以特別之標誌、裝置小電燈於其中、如欲知某種礦產生於何處、按掣則瞭如指掌矣、該館設在日本專館左側、同一正門出入也、

上海開埠之珍聞趣史（二） （道聽）

□英法聯軍 太平天國忠王李秀成、在一八六○年咸豐十年兩次帶兵迫上海、南江總督何桂淸主張請英法聯軍助守上海、江蘇巡撫薛煥根據江蘇紳士之意、商得英使巴夏禮同意、借兵助戰、太平天國軍隊始終未能佔領上海、（小刀會又是一事、不能併爲一談、）這聯軍幫助淸軍、正在英法砲擊大沽口以後、外交家祗顧利害、不談是非、可見一斑、

□英法分野 英法對於太平天國、旣有聯軍、對於租界、也應合作、但是那時法國與事、在簽訂合併租界協約十五天以後、就提出異議、退出公共租界、拒絕參加英美工部局的會議、實在是因爲法國幫助淸軍攻擊小刀會的時候、英美袖手旁觀、從此就分家了、

□巡捕經費 法租界成立之後、始終因爲紳民反對、不能成立巡捕房、經過許多口舌、隔了七年、剛巧江浙荒年、難民走到租界、法租界纔成立巡捕房、通共祗雇巡捕十二名、最奇怪的、最初法國雇用巡捕三人、照英租界辦法、也請求上海道台津貼、那時上海道居然每月津貼三百元、雖然不到一年、便已停止、但是不能不算一件趣史、□　□　□

抗日以手不以口 【諦】

前日上海各公共團體、歡迎馬蘇李三位抗日英雄、其對於此三人勗勉之詞、則曰繼續抗日、其三位將軍之自勉之詞、則亦曰繼續抗日、然則抗日兩字、因爲吾全國人民之共同目標、然抗日以手不以口、非僅僅爲口頭之宣傳與裝飾計也、吾人即不能自己至前線、見人之能抗日而有功者、亦當鼓舞之、慰勉之、熱心愛國之士、更當爲之救濟、爲之犒勞、乃自馮玉祥克復多倫之捷電傳來、而上海商民木然無所動、抑若抗日不過口頭語之一種、較勝於不抵抗主義耳、而竟有眞正抗日者、似覺出於意外、故電賀者、僅有王曉籟與李烈鈞等一二私人、其次則有所謂救聯會、後援會等等、其他若向日每以救國抗日爲口頭禪之正式團體、不見一電、而各大報亦不發一論、一似馮玉祥非吾中國人、此次克復多倫、據電、傷亡團長以下數百人、僞日以飛機轟炸、坦克車猛衝、而北平路透電放出日方之烟幕、謂多倫之陷、係劉桂堂軍隊曾駐該處之故、多倫現並無日兵、果如是者、關東軍又何必動員二萬人、以反攻多倫耶、我甚望上海有志之士、勿僅以抗日爲口頭語、克復多倫、九一八以後之第一榮譽也、

李杜行蹤誤傳 【倪】

十六日晨各報紛載李杜將軍悄然離滬、曾赴京轉贛消息、而實際李仍留滬、聞消息謬傳由來、因李氏抵滬後、即由市政府代向滄洲飯店闢室、記者有所接洽、亦至滄洲詢問、十五日各記者復往滄洲、則服房僕役僉謂李氏偕秘書劉不光、已於先一晚入京矣、遂據爲信史、不圖市府于十四日代李在靜安別墅一百號租賃一宅、備置一新、李乃於十四日晚遷往新寓、滄洲員司誤爲赴京、而記者曲折受紿、可謂冤枉也、

□三星舞台藝員曾碧雲、有一女名小雲、年已十三餘、活潑玲瓏、性好歌曲、濮方每日向朱聲心請益、朱固平津名角、偶作海上寓公、小雲乘機問難、將來造就、自屬無量、（超）

冠蓋京華 【二三二】 【天笑】

□十六□ 玄武湖

『怎麼警察也能在這裏釣魚呢？』芳宸一面走，還不忘這個問題。

『怎麼不能呢？他們租賃釣竿的章程上，並沒有註出警察不許租賃，他當然也可以來釣魚，而且也許是這五洲公園內的警察咧。你以爲警察釣魚不入畫景嗎？那末請他們兩位姑娘來，在這柳蔭之下垂釣，便是很好的畫景吧？』

仲雲說到那裏，正回頭找那兩位姑娘，却已不見。

『咦！俊人和玉蟾，他們兩位到那裏去了呢？』

原來這兩位姑娘，是常到五洲公園來的，他們在這裏是很熟悉。趁着仲雲和芳宸正在看人家釣魚的時候，他們倆商量着，說：『我們躲着他們，讓陸行長找不着，好嗎？』他們便向一個竹林深處一躲。尤其是曹俊人，穿了一件綠幽幽的衣服，在竹林的深處，很不容易找。楊玉蟾的身軀小，便藏在曹俊人背後。

『我們不要響，讓他找不到。』俊人暗暗的向玉蟾搖搖手，止住伊的笑聲。

『咦！他們兩位到那裏去了嗎？』在竹林外，聽得仲雲的聲音。

即白錫包

絞盤牌香烟
妙不可言
CB-177

錦片前程 （二九八） 恨水

第十五回 乍試珠喉隔簾驚弄客 微偏玉頰狹路避癡人

一直走過了兩條街、玉文才拉着他的手問道、我問你、你到底爲了什麼事、這樣慌張、寶珠又回頭看了一看、才道、你說糟糕不糟糕、今天我一家人都聽戲來了、我還在這裏待得住嗎、玉文道、我以爲什麼事、原來是這樣一件不相干的事、遇到了家裏人要什麼緊、你只當不認得他們也就完了、你是一個脫離了家庭的人、難道他們還能把你活拉回去不成、寶珠道、雖然不會活拉回去、我見着了哥哥可以不理、見着了母親、也可以不理嗎、這個母親、雖不是生身之母、但是她待我很好、我要是見了面不理她、於心不忍、

京市銀行地盤之囉囌 （斤凡自南京寄）

京市地闊、銀行起碼要有二處、在城南的、本是舊有區域、自新街口開闢廣場、該處愈覺地廣人稀、當時市府有一度勸銀行購地傳說、銀行有錢、於是各認定地盤、都高豎木牌、但敷府面子之後、迄未動工、有位熟此情形者、談當時買賣經過很詳、上海各總行、大半投奔市政府、請他代買、以爲多少、可以揩點便宜、豈知結果、適得其反、如交通江蘇與業浙江興業聚興誠等、均託私人辦理、乃較中南鹽業農工等託市府的、來得划廉、因爲私人所辦、都道地直接、每方至多三百元、市府所辦、至少仍須每方五百元、還有大陸、當時係官私分購、其價亦立顯懸殊、在銀行方面、吃虧本不算事、畢竟有點老冤、要是像現在請有名的地產公司辦理、何至明上當而啞吃苦、至今農工在新街口一塊地、前面尙有十餘方未曾收入、因爲須要做甲門面、不得不求教該地主徐姓婦人、獅子口雖不大、却非二萬元不肯放手、該行蘭經理能言會說、弄得舌敝唇焦、還是僵到決裂地位、又白下路國華浙江興業兩行當中、有兩個小小鋪面、國華起先想買、地主卻姓、竟索到四方地八千元、不能成功、不過將來這種與銀行爲鄰的小舖子、終歸不能存在吧、最乖巧的、要算在建康路的上海銀行、他未造新屋之前、欵近有一不足二方的小長條破屋、彼時雖出到二千元、地主還想多發點財、後來劃到馬路之內、乃致一文不値、至今那上海銀行門前一個三角形、又像加大崗亭、又像衙門口特別吹鼓亭東西、還等到拆路時、再消滅呢、

□不過一樹而已□

姚雨平又將一彈飛去 （飛政自南京寄）

以空彈射擊莫愁湖曾國藩像之監委姚雨平氏、不聞其聲、已將近年、現在負敢言之名者、將推高友唐一派、此外豈皆如噤口寒蟬乎、今日民生報、載有監察院彈劾宋子文一文、謂監察委員姚雨平等、以宋子文在美大借欵、事先未經立法院通過、認爲手續不合、呈請院長于右任提出彈劾云云、是否確實、院外人不得而知、如果有此一彈、可謂鳴則驚人矣、

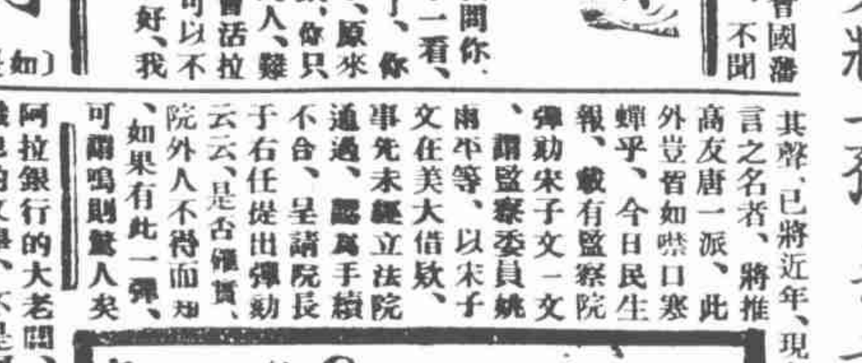

飯碗的淨土分別 〔如是〕

這個年頭、飯碗問題最難解決、某省高等法院中、有洋式的飯碗、有土著式的飯碗、閩人林某者、學問淵博、一土著飯碗也、他的祖父就是禁烟出名的林文忠公、可見得出身詩禮之家、近來他竟被洋式的飯碗系擠下來、這是什麼緣故呢、聽說這機關裏、洋式飯碗的勢力大、旣洋其裝、復洋其話、於是土頭土腦的林先生、竟被敲破了土飯碗、幸虧得有一位紳耆貴老先生、與林是累世通家、看他生活爲難、就替他寫入行薦到上海阿拉銀行、聽說阿拉銀行的大老闆、很賞識他的文學、不是阿拉銀行、就是阿拉儲蓄會、給他一個秘書位置、總算顧全還有人維持、不致於盡被洋貨打倒吧、

陳友仁夫人佚語 【柳吧】

張荔英女士、初歸陳友仁君時、對陳甘有天下第一美男子之說、轟傳遐邇、爲人艷稱、近陳寢饋西籍者至酣、遂致盡眉間務、亦幾無暇、於是女士又以活動的百科全書呼陳、人有詢其與美男之號奚以辨、女士曰、昔見陳視予爲天下第一美人、故予之目中、亦視彼爲天下第一美男子、今彼日埋頭典冊、已成爲活動的百科全書、而彼之昔日戀愛之熱、爲書所奪、琴瑟之好、假若其文、恐美男之稱、將斬與之矣、人遂謂女士之語有怨懟不禁之概、女士在粵、服裝爲羊城冠、閨製一紗衫、手工達百餘元、可見其匠心獨運也、

趙欣伯自比諸葛亮

□南京怒潮劇社的小演員凌莉（畢志萍贈）

趙欣伯在僞國近發表上張漢卿書的舊稿、題名『明仁鑑』、弁言中有『…余觀此情狀、甚焉憂之、遂有十七年十一月上張漢卿總司令書、痛陳利害極力諫勸、不謂書上後、默然一切設施、亦復如故、未幾有殺楊隣葛（字霆）之事、余觀察情勢、益深憂慮、更不忍不言、復有楊將軍死後二十日上張漢卿書、並上張補忱司令書、請以父寵行諫之規之、仍未警悟、然余輸面好責諫、故又於十九年三月著忠姦合辯、詎料張漢卿終未稍有覺悟、故劉阿斗之昏迷、雖有諸葛亮之賢明、亦無如之何矣、』趙言中又未明言、要爲親日外交則無疑、楊宇霆因拒絕交還灤東四縣、及北甯路車輛、爲防遏黨國統一唯一障礙、叛迹昭彰、死有餘辜、趙固其心腹、縱其言之成理、又安可據以爲信、况諸葛明知阿斗不足有爲、『鞠躬盡瘁、死而後已、』張之才智與阿斗當然不成比例、而趙不但不是諸葛亮反竟成洪承疇、所以他三上書原稿、尙未得見、弁讀本明仁鑑、眞是哭及梨棗呀、（伊人自天津寄）

□新札樓□ 【欽光】

□鯨腹虎魄說 國民社衛京電、有漁者在阿索爾島附近獲一鯨、腹有灰色琥珀、重五十磅、據此則傳說蛇珠龍寶、非妄言也、然松脂入地爲琥珀、久載簡冊、今乃不產於山而生於水、博物學者豈有說邪、劉貢父云、老冰成水精、鯨腹所藏、殆即水精之類乎、羊有哀、牛有黃、鯨腹所結、或另有其物、而人未得其名耳、

林寶劍 （周越然）

余家藏（明）中麓放客（即李開先）撰『林冲寶劍記』二卷五十二出、嘉靖中刊本、半葉十行、行二十字、大黑口、白魚尾、前有嘉靖丁未雪簑漁者眞草兩序、後有同歲姜大成眞草兩後序、又嘉靖已酉王九思後序、眞草兩序者、一序用兩種文字寫而刻之也、此爲自有刻本以來所未有之奇事、此書一二八難中未被焚、去歲夏季、曾示友人、今燕大鄭振鐸君來信、謂欲借抄一副、原信云『…茲有懇者、先生處家藏寶劍記、北平圖書館、斐雲（即趙萬里）及弟皆欲得一副本、不知先生能交斐雲兄便中帶到北平錄副否、弟八月間必南下、當躬自帶上奉還也…』余接信後、遍尋不獲、是否借出、一時失記、鄭君處無從報命、咸書此以代函覆、

美國拉斯蒲丁之嗚呼 【凍蠅】

在中國資本主義集團成功的託辣司事業當中、（長句）大約羅根先生算得個頂瓜瓜了、無怪他誇口稱雄、不可一世、談起密斯脫羅、大抵人們都知他的大名、有人說他是白種人、亦有人說他是黃種人、依他辦的託辣司聯合影戲公司、以中國籍貫來註册、那麽確是吾們中國人矣、在他聯合指導下之電影院、各埠如香港廣州北平天津南京、皆有他組織的聯號、而在上海全市、也像路國霸一方、旣有國泰巴黎卡爾登上海融光夏令配克諸大戲院、在他手掌中操縱、復又倡辦那冬瓔電合摩登化式的大光明、致與他同等地位之光陸新光南京各院、非惟不能爭衡、而且所受影響匪淺、因向例佳片來自新大陸、必登拍賣場叫價、好像交易所拍板做交一樣、誰出的錢多、即歸誰拿去、講到錢多這句話、當然是密斯脫羅的聯合公司、他對大光明還在建築的時候、就拍定了一張基本新片、包管可以掙錢、預備開幕後一月、拿出來轟動上海全市、這片子就是好萊塢某公司、以約翰巴里摩亞兄妹三人、合緣一齣帝俄時代人妖拉斯蒲丁、他願這片子不足以使一家號召、同時又將德國出品的拉斯蒲丁、他並劃華屆時大光明放映着美國拉斯蒲丁、則巴黎同時就放映着德國拉斯蒲丁、他這算盤、可算絕頂精明、誰想大光明新院子、果然開了門、德國的美國的兩個拉斯蒲丁、亦畢定開映日期、又誰想冷鍋子裏爆出熱栗子來、上海的僑居白俄人、以此片有侮辱他們的國體、分頭向租界當局訴願禁映、而在電影檢查會、也一再審查片子內容尙可通融、但是白俄人始終不稍讓步、且毫無商量之餘地、雖德國拉斯蒲丁、可以上市、而美國拉斯蒲丁、依然擱淺、因比較上、德國的比美國的形容得少許好點、前幾天密斯脫羅硬幹一下、後來因爲鑒於勿多幾時、卡爾登放映一張歐戰片子、名叫大進攻、很能天天滿座、却被意大利人發生搶片抗議禁映事情、遂致停演、所以密斯脫羅與白俄人領袖、疏通就緒、祇好將這有價値、穩掙錢的片子、收藏起來、不演也罷、免得再蹈前事之覆轍、可見做托辣司當家人、亦很不容易的、啊喲、